

MIMORIADNA VÝZVA č. 5 NA PREDKLADANIE ŽIADOSTÍ O POSKYTNUTIE PROSTRIEDKOV MECHANIZMU NA OBNOVU RODINNÝCH DOMOV PO KRUPOBITÍ V OKRESOCH MICHALOVCE A SOBRANCE A ZEMETRASENÍ V PREŠOVSKOM KRAJI v znení aktualizácie č. 2 zo dňa 26. júla 2024

Program	Plán obnovy a odolnosti SR (ďalej len „POO“)	
Oblasť politiky	Zelená ekonomika	
Komponent	2. Obnova budov	
Investícia	1. Zlepšenie energetickej hospodárnosti rodinných domov	
Kód výzvy	02I01-18-V05	

Podporované opatrenia¹

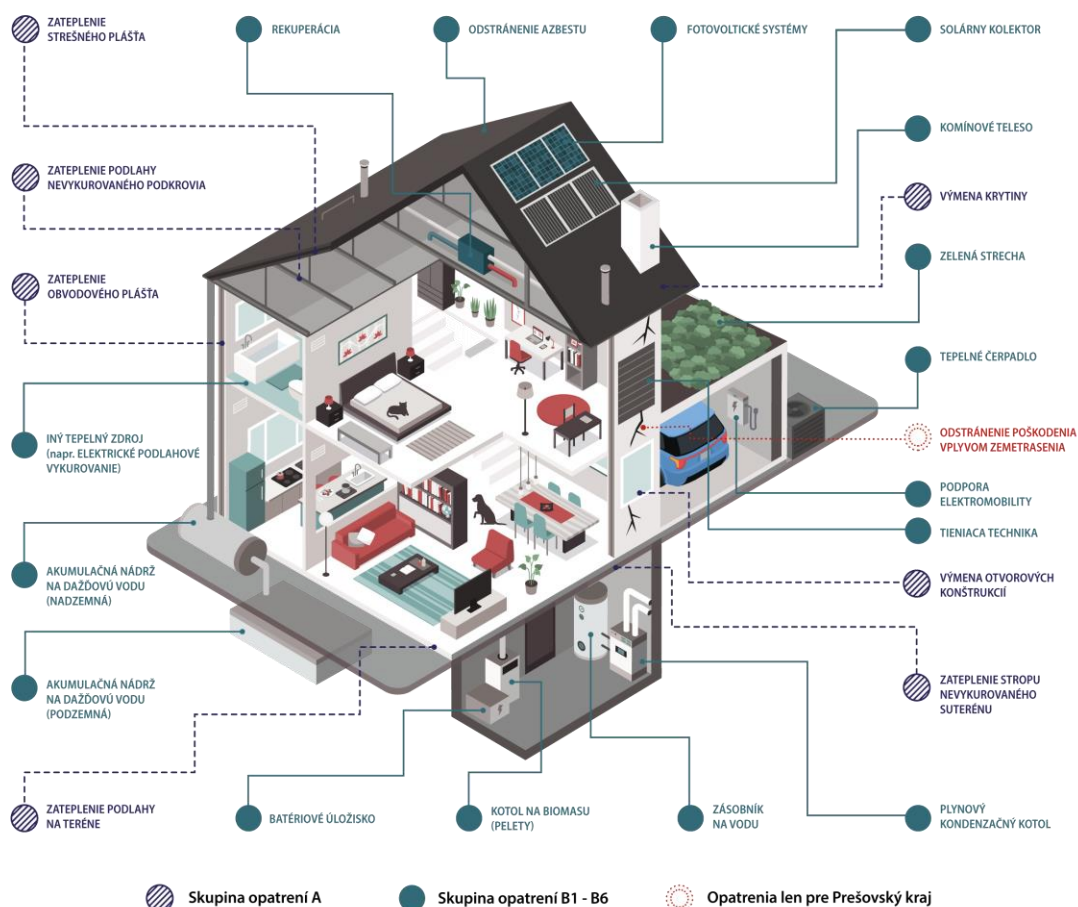

¹ Presný zoznam financovateľných opatrení a výška oprávnených výdavkov sú uvedené v Príručke pre žiadateľa, v kapitole 2.6 Účel použitia príspevku (str. 13) a v kapitole 2.8 Podmienka oprávnenosti výdavkov (str. 17). Prerušovanou čiarou sú vyznačené opatrenia, z ktorých aspoň jedno je nutné realizovať (skupina opatrení A), a zároveň musia výdavky na túto skupinu opatrení predstavovať aspoň 25% celkových oprávnených výdavkov.

1 Formálne náležitosti výzvy²

Identifikačné údaje vykonávateľa	Ministerstvo životného prostredia Slovenskej republiky Námestie Ľudovíta Štúra 1 812 35 Bratislava
Identifikačné údaje sprostredkovateľa	Slovenská agentúra životného prostredia Tajovského 28 975 90 Banská Bystrica

1.1 Kontaktné údaje

Pre listinnú komunikáciu	Slovenská agentúra životného prostredia Rožňavská 24 821 04 Bratislava
Elektronická schránka	E0005698870
e-mail	obnovdom@sazp.sk
Telefónne číslo	0800 144 440 každý pracovný deň v čase od 8:00 do 18:00

1.2 Trvanie výzvy

Vyhlasenie výzvy	15. november 2023, pričom žiadosti je možné predkladať od 1. decembra 2023 od 9:00 hod.
Uzavretie výzvy	9. august 2024 , pričom SAŽP môže uzavrieť výzvu aj v skoršom termíne, ktorý oznámi v dostatočnom predstihu (aspoň 30 dní pred jej plánovaním uzatvorením) spolu s dôvodom uzavretia výzvy na webovom sídle www.obnovdom.sk .

1.3 Indikatívna výška finančných prostriedkov mechanizmu určených na výzvu

Indikatívna výška finančných prostriedkov určených na výzvu je **43,32 mil. EUR s DPH**.

1.4 Miesto a spôsob predloženia žiadosti o poskytnutie prostriedkov mechanizmu

Žiadosť³ je možné, po zaevidovaní elektronického formulára na webovom sídle www.obnovdom.sk, predložiť nasledovným spôsobom:

- elektronicky do e-schránky SAŽP** (príklad správneho vyplnenia údajov správy v e-schránke je uvedený napravo nižšie) na ústrednom portáli verejnej správy (www.slovensko.sk) alebo
- v listinnej podobe** na adresu SAŽP pre listinnú komunikáciu alebo osobne na adresu niektorej z regionálnych kancelárií⁴. Príklad označenia obálky nižšie.

adresa odosielateľa

„Žiadosť – Plán obnovy“, „Výzva 02I01-18-V05“

Slovenska agentúra
životného prostredia
Rožňavská 24
821 04 Bratislava

Adresát
Slovenská agentúra životného prostredia Banská Bystrica

Údaje o správe
Vyplňte údaje označujúce správu.

Predmet

Značka prijímateľa (nepovinné)

Značka odosielateľa (nepovinné)

Presný postup vytvorenia, odoslania, vrátane možnosti späťvzatia žiadosti je uvedený v kapitole 4.2 Príručky pre žiadateľa, ktorá je prílohou č. 1 výzvy.

² Definície pojmov a skratky v tomto dokumente sú uvedené v kapitolách 1.3 a 1.4 Príručky pre žiadateľa, ktorá je prílohou č. 1 tejto výzvy.

³ Žiadosti o poskytnutie prostriedkov mechanizmu (ďalej aj ako „žiadosti“) pozostáva z formulára žiadosti a relevantných príloh žiadosti, t. j. ak sa v texte spomína „žiadosť“, myslí sa tým formulár žiadosti vrátane všetkých jeho príloh.

⁴ Adresy regionálnych kancelárií sú zverejnené na <https://obnovdom.sk/kontakty.php>

2 Cieľ výzvy

Cieľom tejto výzvy je poskytnutie podpory na financovanie obnovy rodinných domov na území Slovenskej republiky vo vybratých obciach poškodených prírodnými kalamiťami za účelom zníženia ich energetickej náročnosti a plnenie míľníkov a cieľov Plánu obnovy a odolnosti.

3 Podmienky poskytnutia prostriedkov mechanizmu

Podmienky poskytnutia prostriedkov mechanizmu sú rozdelené do dvoch skupín:

1. podmienky, ktoré musia byť splnené, aby mohla byť so žiadateľom uzavretá zmluva o PPM a vyplatená záloha vo výške **7 000 EUR**, a
2. podmienky, po splnení ktorých sa prijímateľovi vypláca zvyšok príspevku na obnovu rodinného domu.

Spôsob preukazovania a overenia zo strany SAŽP je popísaný v kapitole 2 Príručky pre žiadateľa.

3.1 Podmienky, ktoré musia byť splnené, aby mohla byť so žiadateľom uzavretá zmluva o PPM a vyplatená záloha

1. Podmienky riadneho predloženia žiadosti	Žiadosť je predložená riadne, ak je predložená včas do termínu uzavretia výzvy a v stanovenej forme (spolu s prílohami listinne alebo elektronicky) a podpísaná žiadateľom ⁵ vlastnoručne alebo eID ⁶ . Za žiadateľa sa považujú všetci spoluvlastníci RD, pričom žiadosť predkladá len jeden z nich, ktorý je na tento účel splnomocnený ostatnými spoluvlastníkmi. Bližšie informácie sú uvedené v kapitole 2.1 Príručky pre žiadateľa (str. 7 a 8).
2. Podmienky oprávnenosti žiadateľa	Oprávneným žiadateľom je fyzická osoba, ktorá spĺňa tieto podmienky: <ol style="list-style-type: none">1. Je:<ol style="list-style-type: none">a. vlastníkom, alebob. bezpodielovým spoluvlastníkom a má udelený súhlas a splnomocnenie manželom/-kou na predloženie žiadosti⁷, aleboc. podielovým spoluvlastníkom a má udelený súhlas a splnomocnenie ostatnými podielovými spoluvlastníkmi na predloženie žiadosti⁷. <p>Žiadateľ musí zostať vlastníkom, resp. spoluvlastníkom od predloženia žiadosti až minimálne do momentu nadobudnutia účinnosti zmluvy o PPM. Zmena veľkosti vlastníckeho podielu je akceptovaná. V prípade úmrtia vlastníka alebo jedného zo spoluvlastníkov RD pred uzavretím zmluvy o PPM, SAŽP oznámi nesplnenie podmienok poskytnutia prostriedkov mechanizmu. Zmena vlastníckeho vzťahu po nadobudnutí účinnosti zmluvy o PPM sa riadi podmienkami zmluvy o PPM. Podielovým spoluvlastníkom RD nesmie byť právnická osoba.</p> <ol style="list-style-type: none">2. Je bezúhonná. Podmienka bezúhonnosti sa <u>vzťahuje na všetkých spoluvlastníkov</u> a je bližšie popísaná v kapitole 2.2 Príručky pre žiadateľa (str. 9).3. Je vlastníkom bankového účtu alebo má disponibilné právo k bankovému účtu uvedenému v žiadosti (vzťahuje sa len na žiadateľa, ktorý predkladá žiadosť).
3. Podmienky týkajúce sa rodinného domu	Rodinný dom (ďalej aj „RD“), na obnovu ktorého má byť poskytnutý príspevok, musí spĺňať tieto podmienky: <ol style="list-style-type: none">1. Nachádza sa na území Slovenskej republiky, a to v jednej z obcí uvedenej v zozname zverejnenom na tomto odkaze: https://obnovdom.sk/zoznam-obci-postihnutych-krupobitim-a-zemetrasenim.pdf2. Je uvedený v zozname rodinných domov, ktoré boli poškodené krupobitim v okresoch Michalovce a Sobrance a zemetrasením v Prešovskom kraji⁸, zverejnenom na tomto odkaze: https://obnovdom.sk/zoznam-rodinnych-domov-postihnutych-krupobitim-a-zemetrasenim.pdf3. Na liste vlastníctva je evidovaný ako „rodinný dom“ (má najviac tri bytové jednotky).4. Bol postavený pred rokom 2013.

⁵ V prípade bezpodielového alebo podielového spoluvlastníctva podpisuje a predkladá žiadosť splnomocnený spoluvlastník.

⁶ Občianskym preukazom s elektronickým čipom

⁷ Udelenie splnomocnenia a súhlasu sa týka len spoluvlastníka, ktorý podpisuje a predkladá žiadosť.

⁸ Rodinný dom nesmie disponovať statickým posudkom so záverom, že rodinný dom je určený na zbúranie.

4. Vylúčenie opakovanej podpory	Na obnovu RD je možné poskytnúť príspevok len raz , a to bez ohľadu na to, kto o poskytnutie príspevku žiada, resp. aké opatrenia sú súčasťou projektu. Pozri kapitolu 2.4 Príručky pre žiadateľa (str. 11).
3.2 Podmienky, po splnení ktorých sa prijímateľovi vypláca zvyšok príspevku na obnovu rodinného domu	
1. Podmienky týkajúce sa účelu využitia RD	Rodinný dom, na obnovu ktorého má byť poskytnutý príspevok, musí byť v prevažnej miere využívaný na bývanie. Rodinný dom je v projektovom energetickom hodnotení alebo energetickom certifikáte budovy (ďalej len „ECB“) pred obnovou, ako aj v ECB po obnove <u>zatriedený ako rodinný dom</u> . Bližšie pozri kapitolu 2.5 Príručky pre žiadateľa (str. 12).
2. Účel použitia príspevku	Príspevok je v zmysle podmienok tejto výzvy poskytovaný výlučne na výdavky priamo spojené s obnovou RD, ktoré sú bližšie popísané v kapitole 2.6 Príručky pre žiadateľa (Podmienka týkajúca sa financovaných opatrení, str. 13 - 16), pričom: <ul style="list-style-type: none"> a) obnovou dôjde k úspore primárnej energie o 30%, minimálne však o 25 %⁹ oproti stavu pred obnovou (bližšie pozri kapitolu 2.6 Príručky pre žiadateľa, str. 13) a zároveň b) súčasťou obnovy RD musí byť aspoň jedno opatrenie zamerané na zlepšenie tepelno-technických vlastností RD (skupina opatrení A v kapitole 2.6 Príručky pre žiadateľa, str. 14 výdavky na túto skupinu musia <u>predstavovať aspoň 25%</u> celkových oprávnených výdavkov), pričom za oprávnené nie sú považované opatrenia zo skupiny A, ktoré sa viažu na vybudovanie nadstavby alebo prístavby, ani zobytnenia podkrovia alebo suterénu.
3. Časová oprávnenosť	Poskytnutie príspevku v rámci tejto výzvy sa vzťahuje výlučne na opatrenia a sprievodnú dokumentáciu (uvedené v kapitole 2.1 Príručky pre žiadateľa (str. 13 a 14), ktorých realizácia začala najskôr 1. februára 2020. Realizácia projektu musí byť ukončená do 12 mesiacov od nadobudnutia účinnosti zmluvy o PPM, najneskôr však 31. marca 2026.
4. Podmienka oprávnenosti výdavkov	Výška oprávnených výdavkov sa určí po podpise zmluvy o PPM na základe prijímateľom predloženej žiadosti o platbu, dokladov preukazujúcich skutočne zrealizované opatrenia na obnovu RD a sprievodnej dokumentácie. Výška celkových oprávnených výdavkov sa vypočíta uplatnením zjednodušeného vykazovania výdavkov - stupnice jednotkových nákladov. Jednotkové ceny podporovaných opatrení a sprievodnej dokumentácie sú uvedené v kapitole 2.8 Príručky pre žiadateľa (v rámci podmienky Výška oprávnených výdavkov).
5. Vylúčenie dvojitého financovania	Na projekt , ani na žiadnu jeho časť (opatrenia zahrnuté do obnovy RD v súlade s podmienkou 4 a sprievodnú dokumentáciu) nemohol byť v minulosti vyplatený finančný príspevok z iných zdrojov EÚ , ani schválený, resp. zmluvne viazaný z iných zdrojov (ak k jeho vyplateniu ešte len má dôjsť), ktorý by predstavoval duplicitné financovanie opatrenia. Uvedené sa netýka vlastných zdrojov prijímateľa. V prípade súbehu realizácie opatrení financovaných aj z iných zdrojov EÚ, SAŽP určí výšku dosiahnutej úspory bez prispenia takýchto zdrojov¹⁰.
6. Podmienky týkajúce sa štátnej pomoci	Príspevok poskytovaný v rámci tejto výzvy nie je poskytnutím štátnej pomoci. Bližšie podmienky sú uvedené v kapitole 2.10 Príručky pre žiadateľa (str. 20).
7. Recyklácia stavebného odpadu	Minimálne 70 % (hmotnosti) nie nebezpečného stavebného a demolačného odpadu (s výnimkou prirodzene sa vyskytujúceho materiálu) vyprodukovaného na stavenisku musí byť pripravených na opätovné použitie, recykláciu a ďalšie zhodnotenie. Bližšie podmienky sú uvedené v kapitole 2.10 Príručky pre žiadateľa (str. 21 a 22).

⁹ Ak úspora primárnej energie nedosiahne 25 % oproti stavu pred obnovou, SAŽP je oprávnená určiť výšku príspevku uplatnením zmluvnej pokuty podľa článku 12 Všeobecných zmluvných podmienok.

¹⁰ Ak úspora primárnej energie očistená od iných zdrojov financovania nedosiahne 25 % oproti stavu pred obnovou, SAŽP je oprávnená určiť výšku príspevku uplatnením zmluvnej pokuty podľa článku 12 Všeobecných zmluvných podmienok.

4 Stanovenie výšky podpory

Výška príspevku poskytovaného v rámci tejto výzvy neprekročí:

- 18 000 EUR** s DPHv prípade, že obnovou RD sa dosiahne úspora primárnej energie v rozsahu 25⁹ - 60% oproti stavu pred obnovou RD alebo
- 22 800 EUR** s DPH v prípade, že obnovou RD sa dosiahne úspora primárnej energie viac ako 60 % oproti stavu pred obnovou

a **zároveň 95% celkových oprávnených výdavkov** (spôsob vyčíslenia celkových oprávnených výdavkov je uvedený v kapitole 2.8 Príručky pre žiadateľa). Rozdiel medzi skutočne vynaloženými výdavkami a poskytnutými prostriedkami mechanizmu znáša prijímateľ z vlastných alebo úverových zdrojov.

Spôsob vyčíslenia celkových oprávnených výdavkov je uvedený v kapitole 2.8 Príručky pre žiadateľa (str. 17 - 19).

Maximálna výška príspevku (22 800 EUR s DPH) je uvedená v žiadosti a bude (v prípade, že žiadosť splní všetky podmienky overované pred uzavretím zmluvy) **automaticky uvedená aj v zmluve o PPM. Výška skutočne vyplateného príspevku bude vypočítaná podľa prijímateľom preukázaných zrealizovaných opatrení na obnovu RD a sprievodnej dokumentácie v rozsahu, v akom je financovaná v rámci projektu.**

Informácie o možnosti podať námietky, postupoch pri uzatváraní zmluvy o PPM a postupoch pri zmenách alebo zrušení výzvy sú uvedené v kapitolách 6 až 8 Príručky pre žiadateľa.

5 Grafické znázornenie postupnosti krokov



6 Prílohy výzvy

1. Príručka pre žiadateľa
2. Vzor formulára žiadosti o PPM
3. Kontrolný zoznam na predloženie úplnej žiadosti
4. Zoznam obcí a miest, na území ktorých nebude podporovaná výmena zastaraného plynového kotla za kotol na biomasu (pelety) z Plánu obnovy a odolnosti
5. Fotodokumentácia poškodenia a rodinného domu pred obnovou zo všetkých svetových strán